



# MANUAL PARA LA REMACHADORA YA 6641 EXP



**YAGÜE** IMPORTACIONES S.L.

<http://www.yagueimportaciones.com>

[info@yagueimportaciones.com](mailto:info@yagueimportaciones.com)

**ATENCIÓN:**

Conserve este manual y léalo atentamente antes de trabajar con la máquina.

Fecha de edición: 08/06/2026

# Remachadora

Modelo: **YA 6641 EXP**



CALIDAD Y SERVICIO

Nº	C. PROV.	DESCRIPCION	CANT.	Nº	C. PROV.	DESCRIPCION	CANT.
1	P03693-00	Boquilla 7,8	1	29	F00183-00	Torica	1
2	P04283-00	Portaboquillas	1	30	A02012-00	Piston inferior	1
3	P03824-01	Caja de mordazas	1	31	P03467-00	Tapa cuerpo inferior	1
4	P00166-02	Mordazas	1	32	F00184-00	Torica	1
5	P03695-00	Tope	1	33	P00242-00	Tomillo	8
6	P03449-00	Muelle	1	34	P00030-00	Casquillo inferior valvula	1
7	P04282-00	Soporte caja mordazas	1	35	F00010-00	Torica	1
8	P00012-00	Torica	1	36	F00011-00	Torica	2
9	F00201-01	Reten	1	37	P00031-00	Casquillo superior valvula	1
10	P03527-01	Reten	1	38	P00068-00	Muelle	1
11	F00359-00	Tornillo de llenado	1	39	F00012-00	Torica	1
12	P05319-00	Junta	1	40	A02006-00	Eje de la vavula	1
13	A02011-00	Cuerpo superior	1	41	F00013-00	Pasador	3
14	F00054-00	Reten	1	42	P03429-00	Leva del gatillo	1
15	P00217-00	Anillo	1	43	P00245-00	Varilla del gatillo	1
16	F60049-00	Torica	1	44	P00058-00-77	Gatillo	1
17	P03774-00	Piston superior	1	45	A00069-00	Tapas cuerpo superior	2
18	P03457-00	Muelle grande	1	46	F00152-00	Pasador	1
19	P-00014-00	Muelle pequeño	1	47	P00039-00	Tomillo	4
21	A02013-00	Tapon trasero	1	48	P03869-01	Adaptador	1
23	P03460-00	Colector de vastagos	1	49	P00150-00	Racord giratorio	1
24	F00006-00	Reten	1	50	F00016-00	Torica	3
25	P00018-00	Anillo	1	51	A02001-00	Racord de entrada	1
26	A02004-00	Cuerpo inferior	1	52	F00048-00	Anillo de retencion	1
27	P03461-00	Tuerca de bloqueo	1	53	A00117-00	Manguera de entrada	1
28	F00007-00	Torica	1				

El presente manual de instrucciones debe ser conservado en un lugar conocido y fácilmente accesible a todos los usuarios de la máquina.

Todas las remachadoras YAIM están fabricadas para realizar su función de forma segura y eficaz, siempre que se utilicen de un modo correcto para la aplicación que están pensadas.

El cumplimiento de estas normas durante la utilización de la remachadora puede ayudar a su seguridad, pero nunca sustituir su prudencia y precaución mientras la usa.

Recuerde que usted es el responsable directo de su seguridad.

**YAGÜE IMPORTACIONES S.L. NO SE HACE RESPONSABLE DE LOS DAÑOS QUE PUEDA PRODUCIR LA REMACHADORA SI SE DESTINA A UN USO PARA EL QUE NO HA SIDO FABRICADA.**

Es importante seguir con todo el rigor que sea posible, el capítulo de Normas de Seguridad y Consejos de Utilización.

## Garantía

Todas nuestras remachadoras están amparadas por una garantía de **12 meses** contra cualquier defecto de fabricación o del material. Esta garantía cubrirá la reposición de las piezas defectuosas, así como la mano de obra necesaria. En ningún caso se aceptará el cambio de la remachadora por otra nueva excepto que sea autorizado por Yagüe Importaciones, S.L.

Quedará expresamente excluido de la garantía:

- La mala utilización del producto.
- Una falta de mantenimiento, limpieza, lubricación o engrase.
- Las partes de la remachadora que estén sujetas a desgaste por el uso incluidas las mordazas y boquillas, así como los accesorios que acompañen a las mismas.
- La manipulación o reparación por una persona ajena al Servicio Técnico de Yagüe Importaciones, S.L. salvo que ésta haya sido autorizada para ello.

## Normas de seguridad y consejos de utilización

- Antes de efectuar cualquier tipo de mantenimiento o reparación desconecte siempre la remachadora de la línea de aire.
- Por favor conserve siempre la presión de entrada de aire a 6,3 bares (7 kg/cm<sup>2</sup>), para preservar su seguridad.
- No lleve ropa holgada o suelta mientras trabaja. Quítese anillos, pulseras.. etc. El cabello largo ha de ir recogido.
- No presione el gatillo mientras conecta la manguera de aire.
- Proteja las líneas de aire de posibles golpes o perforaciones.
- No dirija nunca una remachadora contra nadie, ni contra sí mismo. Puede producir daños.
- Mantenga todas las tuercas, tornillos y partes de la remachadora bien apretados, y asegúrese de que ésta se encuentra en perfectas condiciones de uso.
- No se recomienda el uso de esta remachadora en entornos explosivos.
- Nunca someta la remachadora a esfuerzos o trabajos para los que no está fabricada.
- Esta remachadora no está aislada contra la corriente eléctrica.

## Instalación de la remachadora

Cada vez que se instale una remachadora, se deben seguir las siguientes indicaciones:

- Utilice una manguera de aire comprimido adecuada a la presión con la que va a trabajar y del diámetro que requiera el consumo de la remachadora. Recuerde que la presión idónea es de 6,3 bares (7 kg/cm<sup>2</sup>).
- Asegúrese de que los racores y conexiones son del diámetro correcto y están en perfectas condiciones.
- Utilice teflón en todas las uniones roscadas de la remachadora.
- Inspeccione todo el material a utilizar antes de comenzar a trabajar.
- Recuerde purgar diariamente el compresor, los filtros y la línea de aire.

## Remachadora

Modelo: **YA 6641 EXP**



CALIDAD Y SERVICIO

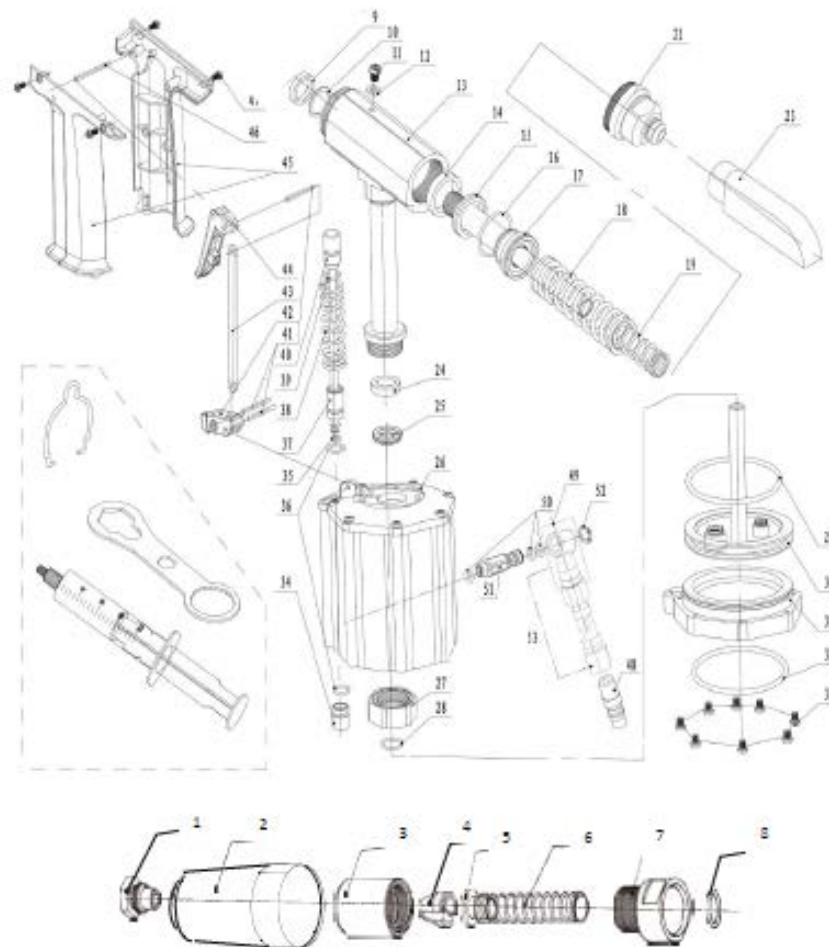

## Esquema de una correcta instalación

### Instalación del compresor

La unidad de producción de aire (compresor) debe de ser escogida según el consumo necesario en el momento, considerando un margen de previsión y teniendo en cuenta que por cada HP un compresor produce +/- 90 l/min. El aire obtenido puede contener cierto nivel de humedad, por eso, éste debe de pasar a través de un enfriador o refrigerador y un secador además de un filtro cerámico, que se encargará de eliminar la humedad y acondicionar el aire antes de que llegue a la instalación.

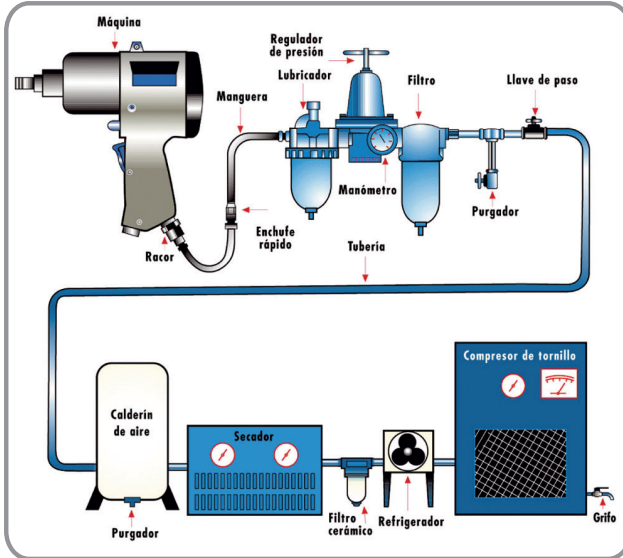

Por último deberíamos montar un equipo de filtraje que sería el encargado de eliminar restos de humedad, regular la presión y proporcionar al aire el aceite necesario para el correcto funcionamiento de las herramientas.

### Línea principal

El cálculo del diámetro de tubo de la instalación se efectúa teniendo en cuenta el caudal deseado y la longitud necesaria. Para más información, consulte nuestra gama de productos YAIM Sico Air. El circuito cerrado es el sistema de instalación óptimo para proporcionar una presión homogénea y estable en todos los puntos de la línea. Todas las tuberías se deben montar con una inclinación aproximada del 2% en la dirección del flujo de aire, para así facilitar que el agua acumulada se precipite hacia los purgadores dispuestos a intervalos regulares.

Las mangueras y los enchufes deben tener el diámetro suficiente para suministrar el caudal necesario para el correcto funcionamiento de la herramienta. Procure conectar la máquina al punto más cercano de la instalación. Evite una longitud excesiva de la manguera respecto al puesto de trabajo ya que provocaría una caída de presión afectando al rendimiento de la máquina.



Utilice auriculares para trabajos con un nivel sonoro mayor de 80 dBA.



No utilice mangueras o enchufes deteriorados. Verifique siempre las conexiones.



Use siempre gafas de protección al trabajar con una máquina.

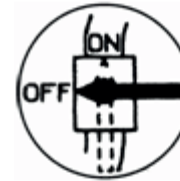

Desconecte siempre la máquina antes de cambiar cualquier accesorio si procede a su mantenimiento.

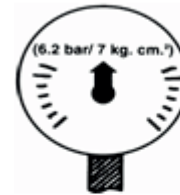

Recuerde no exceder nunca de 7 Kg/cm<sup>2</sup> de presión.



No arrastre la máquina tirando de la manguera. Puede dañar las conexiones.



El uso continuado puede producir trastornos por vibración. Si siente dolor detenga su trabajo y visite a su médico.

## Especificaciones

### Capacidades de remachado para model YA 6641 EXP

Remaches	Tipo
5 y 6,4 mm *** opcional	Aluminio / Acero / Acero Inoxidable
7,8 mm	Aluminio / Acero / Acero Inoxidable

\* La boquilla y las mordazas de 5 y 6,4 mm son opcionales. Consulte esta opción.

### Características técnicas

### YA 6641 EXP

Tracción	28.000 - 39.200 N
Recorrido del pistón	17 mm
Presión de aire	6,3 bares (7 Kg/cm <sup>2</sup> )
Consumo de aire por remache	+/- 3 litros
Altura total	345 mm
Peso neto	3,13 Kg
Diámetro mínimo de la manguera	8 mm
Entrada de aire	1/4"



### 3. Las mordazas resbalan sobre el vástago del remache y no lo cortan.

Causa:

1. Las mordazas están sucias, rotas o desgastadas.
2. El muelle (2) de la caja de mordazas ha perdido tensión.

Solución:

1. Limpie o cambie las mordazas. (Ver punto N°2 de Mantenimiento)
2. Cambie el muelle (2).

### 4. Queda una punta del vástago al finalizar el remachado.

Causa:

1. La longitud del remache es excesiva para el espesor a remachar.

Solución:

1. Utilice el remache con la medida correcta al espesor a remachar.

**Nota:**

**Si en alguno de los casos previstos no se resuelve la avería, consulte con su proveedor para enviar la máquina al Servicio Técnico.**

## Guía para la solución de averías

### 1. Cuando se necesitan varios remachados para cortar el remache.

Causa:

1. Longitud excesiva del remache.
2. Falta de aceite.
3. Baja presión de aire.

Solución:

1. Sustituya el remache por otro con la longitud correcta.
2. Consulte con el Servicio Técnico.
3. Incremente la presión del aire sin excederla de 6,3 bares (7 kg/cm<sup>2</sup>). Asegúrese de que la boquilla (1) esté bien apretada.

### 2. El remache no se deforma ni se rompe el vástago.

Causa:

1. Mordazas sucias o desgastadas
2. Baja presión de aire..
3. Las mordazas no son las apropiadas para su remache.

Solución:

1. Sustituya las mordazas por otras nuevas.
2. Incremente la presión de aire, sin exceder de 6,3 bares (7 kg/cm<sup>2</sup>).
3. Consulte con el S.A.T de YAIM o con su proveedor por las mordazas recomendadas para cada tipo/medida de boquilla.

## Lubricación

Es importante, para alargar la vida de la remachadora y evitar posibles averías, realizar una limpieza periódica de la misma, así como mantenerla constantemente lubricada.

Suministre el aire a la remachadora lo más limpio posible. Se recomienda la instalación de un filtro lubricador entre la toma de aire y la remachadora. Ajuste el lubricador a 2 ó 3 gotas de aceite por minuto. Use siempre aceite mineral muy fluido. Se recomienda el aceite **SAE#10**. Es responsabilidad del usuario el lubricar adecuadamente la remachadora. No use lubricantes inflamables o volátiles (líquido de frenos, gasolina...etc).

## Funcionamiento y puesta en marcha

1. Seleccione el tamaño del remache antes de comenzar el trabajo; por supuesto, ha de haber un agujero en la superficie a remachar. La combinación del agujero y el tamaño de los remaches es muy importante.



Remache estructural

## Funcionamiento de la succión

Este modelo de remachadora no dispone de un sistema de succión de vástagos por vacío. El remache no cae por su propio peso, sino que hay que empujarlo con el vástago del siguiente remache a colocar.

## Declaración de conformidad CE

### DECLARACIÓN DE CONFORMIDAD



Nosotros: **YAGÜE IMPORTACIONES S.L.**  
P. Ind. L'Alteró  
C/ Perelló, 16  
46460 SILLA (Valencia)

Amparado por la documentación del fabricante, declaramos que el producto:

**Modelo: YA 6641 EXP**

Al cual se refiere esta declaración, cumple y está en conformidad con lo previsto en la directiva 2006/42/CE

YAGÜE IMPORTACIONES S.L.

Gerente  
Rafael Yagüe Salvo

## Mantenimiento

### 1. Suministro de Aire

Esta remachadora debe de trabajar a un máximo de 6,3 bares (7 kg/cm<sup>2</sup>) de presión. El aire debe ser controlado por un equipo de filtrado, con regulador, lubricador y separador de humedad, el cual se encarga de proporcionar un suministro constante de aire seco y aceite lubricante a la remachadora. Revise siempre la presión de aire en el regulador antes de su uso.

El agua que se forma en el depósito del compresor puede causar corrosión en su remachadora. Éste debe drenarse diariamente para evitar acumular agua en la línea de suministro de aire. El aire húmedo y sucio acorta la vida de su remachadora.

### 2. Cambio y limpieza de las mordazas (ver despiece)

Las mordazas deben limpiarse y ser inspeccionadas periódicamente, y cuando sea necesario cambiarlas.

1. Desconecte la remachadora de la toma de aire.
2. Use una llave fija para desmontar la boquilla (1) a continuación desmonte la caja de mordazas (3). No sujete nunca el pistón con un alicate, podría dañarlo.
3. Limpie las mordazas con disolvente o un cepillo de acero y cámbielas si se aprecia un desgaste excesivo. Se recomienda cubrir la parte exterior o la parte lisa de las mordazas con unas gotas de aceite SAE#10 antes del montaje.
4. Monte en el mismo orden que ha desmontado:  
La distancia entre la parte delantera de la caja de mordazas y el final del cuerpo hidráulico, ha de ajustarse a la medida de 72 mm.

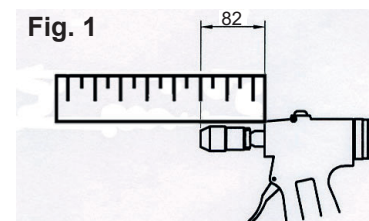

### 3. Cambio de las boquillas

1. Conecte la remachadora a la toma de aire y manteniendo apretado el gatillo, el pistón hará un movimiento de retroceso dejando sin presión la boquilla para ser desenroscada con facilidad.
2. Para montar la boquilla nueva, conecte la máquina a la línea de aire y con el gatillo apretado, proceda a roscar la boquilla.